SUIS PUDONG NEWSLETTER

SUIS Pudong offers an opportunity for students to enter a continuum of education from Primary through to the end of Secondary to prepare them to become Global's citizens for the 21st century.

亲爱的家长:

如您所知，期末考试已经结束。学生们在考试期间的优良表现值得我们骄傲。IG1学籍生正在进行中考的最后一轮复习。IG1学生们，继续努力，迎接最后的冲刺。

IGCSE 2和A Levels的考试季也接近尾声，我们期待他们都能考出好成绩。本期家长信内容丰富多彩，请看下文。

2021浦东校区中学部科学周

5月24日至5月28日，协和浦东中学部成功举办了科学周活动! K3学生们参与了各种有趣和激动人心的STEM活动，拓展学生们的常规课程之外的学习。

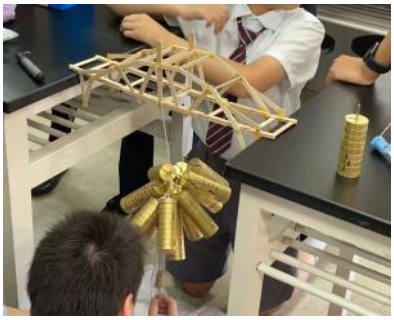

学生们在桥梁建造比赛中，不仅充分将工程知识运用到实践，还培养了团队合作精神。学生们以四到五人为一组，比赛要求他们只能用冰棒棍和胶水搭建一座40厘米宽的桥。最高分为优胜队，这是用桥梁所能支撑的最大质量除以桥梁本身的质量计算出来的。最佳桥梁设计应该是要求即坚固又轻便。最终，恭喜以下获奖团队：

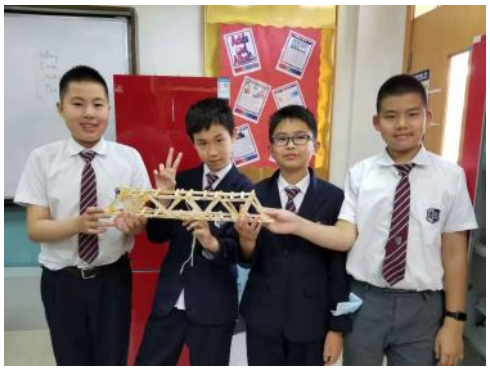

获得冠军的是来自六年级组Beeno Yue, Carlos Wan, David Shi和Gary Wu团队，他们设计的桥重为115克，承重16公斤，得分139.1分。

获得亚军的是来自七年级组Alfredo Zhang、Claudia Zhao、Steve Yan和Andy Chen团队，他们设计的桥重量为112克，承重14.1公斤，得分为125.9。

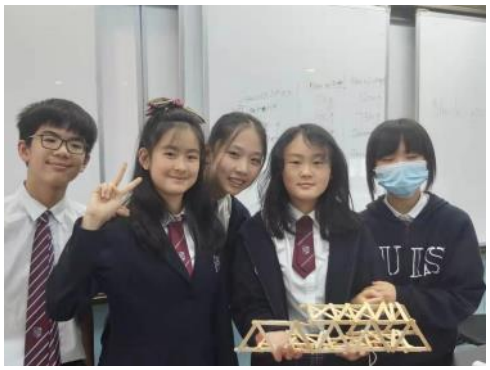

获得季军的是来自六年级的Diamond Qiu, Bella Zhou, Hozin Hu, Elaine Mi, and Tina Ji in团队，他们设计的桥梁桥重为120克，承重12公斤，成绩为100分。

学生们的设计各式各样，他们的创意和工艺给我们留下了深刻的印象。

此外，科学组和人文组联合组织学生们前往上海自然历史博物馆进行了户外考察活动。学生们激情四溢，受益匪浅。学生们了解到宇宙起源及发展历程，探索和拓宽了核心课题，如变异、生物多样性、分类、保护、地质、地理和人类学。学生们可以看到恐龙骨骼，稀有珍贵的矿物，3D电影，以及许多精彩的互动展示。

活动周的下半周，PDA IG1的学生来我校进行了演讲，内容涉及生物、化学和物理。Melody Zhou, Valentina Zheng，和Fairy Wu做了关于力量的主题演讲。Steven Song和Allen Lu介绍了植物和动物细胞以及它们之间的区别。最后，Aaron Zhuo和Helen Ying介绍了原子的结构。PDA学生们为他们的演讲投入了大量的时间和精力做前期准备，为学生带来了一场非常精彩的学习体验。

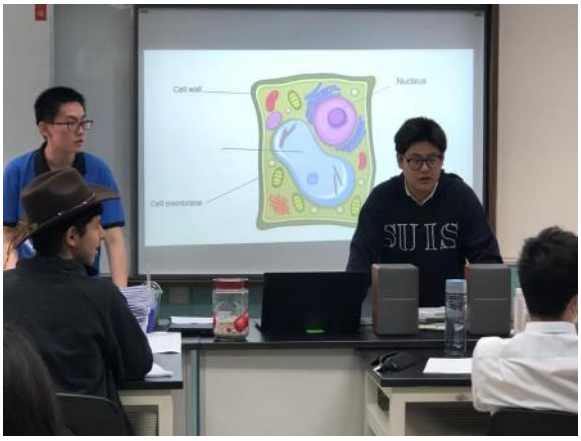

在各任课老师和校领导团队的大力支持下，科学周活动得以圆满落幕。当然，最重要的还是归功于学生们之间的通力合作。非常开心，学校能为学生们提供机会，获得更多的科学实践体验，真正地学以致用。

上海自然历史博物馆
人文科学户外考察活动

上周三，作为科学周活动之一， K3的学生参观了上海自然历史博物馆。上海自然历史博物馆展览以“自然、人、和谐”为主题，以“进化”为主线。

学生们以小组为单位开始了一段探索自然世界的学习之旅。学生们了解到宇宙和地球的起源，思索着人类与自然环境的关系。许多化石、标本和遗迹帮助我们学生了解进化是如何随着时间推移而演变。

通过观摩展品和各种活动设计互动，学生们对人类如何与自然发生冲突或如何与自然和谐相处有了更深刻的理解。

上海自然历史博物馆
人文科学户外考察活动

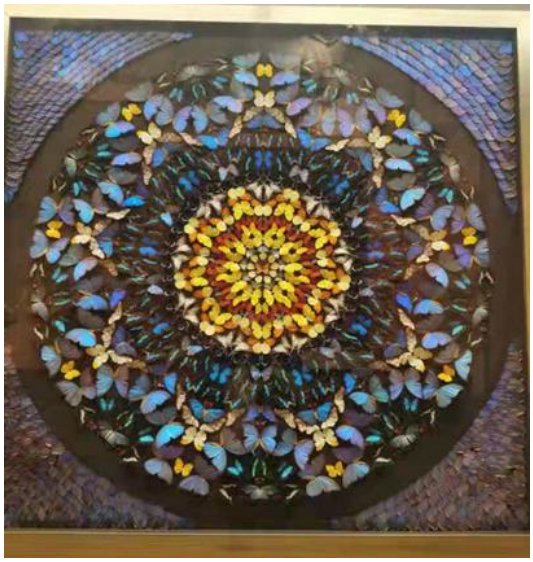

此次人文自然科学考察活动，学生们收益颇丰，满载而归。

许多学生感叹到：他们以前从来没有关注到一系列地质和环境变化，本次活动让他们叹为观止！

最后，感谢校领导，所有参与活动的老师支持，才得活动圆满落幕。

Oliver Twist

英语舞台剧在协和粉墨登场

5月25日(星期二)，英语组精心策划的舞台剧——《雾都孤儿》在协和浦东大舞台正式上演。

《雾都孤儿》是出自英国著名作家狄更斯的经典之作，享誉全球。协和《雾都孤儿》舞台剧是由英语组组长Budding老师，和英语及人文组的Lotter老师联合指导，来自27名六至九年级的学生参与倾情演出。

《雾都孤儿》讲述的是一个有关勇敢、坚韧、诚实和善良的经典故事。Oliver，是一个年轻的孤儿，试图通过各种冒险在维多利亚时代的伦敦寻找出路。

为了能将这部舞台剧完美呈现，老师和学生们投入了大量的时间与精力，坚持辛苦排练了一个月，包括周日长时间的排练。背景、灯光和演员完美地结合在一起，带观众进行了一场19世纪初的伦敦之旅。每一个角色，无论是由Alfredo Zhang (G7 SM))饰演的Oliver，还是由Kota (G6 RO)饰演的Fagin， AJ Font (G8 JL)饰演的邪恶的Bill Sykes，到Yifei (G8 JL)饰演的富有同情心的Nancy，仅仅是几个刚出道的“演员”，在舞台上将小说里的人物性格展现得淋漓尽致。

Oliver Twist

英语舞台剧在协和粉墨登场

该剧为近150名观众演出，前来观看的观众有来自KS3和KS4的学生、教师和学校领导。

在表演中，学生们向观众揭示了19世纪伦敦普遍存在的贫困问题，展现了流浪儿童的生活。与维多利亚时代的孩子相比，今天的孩子享有更多的特权。他们的精彩呈现给大家带来了一场精彩无比的视听盛宴。

这场表演为IS学生提供了一个特别的机会来展示自己。参与戏剧表演，不仅可以提高他们的创造性思维能力，建立跨年级的友谊，还能充分展现他们的天赋，打开新视野。

KS3 月度之星

KS3五月“月度之星” 荣誉授予6DN Momo Xu”。见下评委老师们对她的优异表现评价:

- “优秀学生”
- “一直表现优秀，积极参与课堂活动”
- “成绩优异和尊师重道”
- “对同学和老师非常友好且有同理心”
- “值得信赖和乐于助人”
- “有礼貌，总是微笑着与人打招呼”
- “积极的榜样”
- “帮助有需要的同学”
- “富有同情心和勤奋”

恭喜Hailey Hung

热烈祝贺Hailey Hung! Hailey Hung上周参加了2021年上海击剑业余组“净月杯”，并获得了U12女子击剑重剑金牌。Hailey Hung这周末还在靖江参加中国击剑联赛，协和浦东祝她一切顺利!

协和演讲比赛总决赛

2021年4月，Ms Ali和ISS学生会共同发起了一场演讲写作比赛。该比赛旨在培养提高学生们的写作和口语能力，因为清晰和高效沟通技能将对他们未来人生起着至关重要的作用。

所有报名参赛选手必须提交一段两分钟的演讲视频，主题是“致亲爱的，未来的我”。报名截止，不仅是中学部学生非常感兴趣，踊跃报名，即将加入中学部的五年级学生也积极参与。

Kota Liu: 6RO

Angela Zhang: G5 Panda

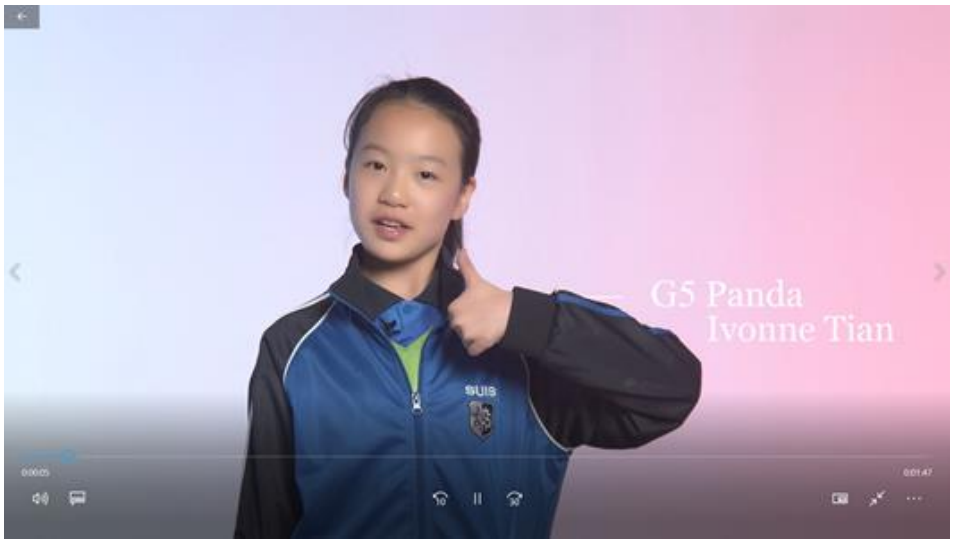

Ivonne Tian: G5 Panda

Michelle Liu: G6DN

经过激烈的海选，以下 5名学生脱颖而出，成功入围5月12日(星期三)举行的半决赛。

Angela Zhang: G5 Panda

Ivonne Tian: G5 Panda

Kota Liu: 6RO

Michelle Liu: 6DN

Alfredo Zhang: 7SM

在半决赛之前，Ms Ali给所有的学生说明了第二阶段的比赛规则。他们需要根据指定主题写一篇新的演讲稿。主题包括全球事件、气候变化和心理学等。这次演讲需5分钟，选手们也可以选择录

内容

- 知识：对主题/研究的理解
- 原创性：视角是否有趣？演讲内容是否出自于学生原创？
- 组织：演讲内容是否有观点陈述/拓展/结论？
- 演讲时长：演讲时长是否在规定的时间内，是否包含了丰富的信息量？
- 可视性：是否有效地使演讲具有可视性？

风格

- 声音:参赛选手是否清楚地表达主题，而不是照本宣读？
- 流畅性:表达是否流畅?语速适中？
- 肢体语言:参赛选手演讲仪态是否良好？是否包含眼神交流，面部表情和手势？
- 口才: 参赛选手是否充分表现出对这个话题的兴趣和热情？

在半决赛中，评审小组根据以上标准给每一篇演讲进行评分。参赛选手就他们选择的主题发表了出色的演讲。显然，选手们对此次演讲做了充分准备，他们演讲逻辑清晰，观点新颖，从不同角度进行阐述，学生们的表现都非常精彩，旗鼓相对、不分伯仲。进入决赛的选手和没有进入决赛的选手之间的差距非常小。经过长时间的讨论，以下三位选手成功晋级总决赛：

Alfredo Zhang 7SM: 理性中的英雄具有怎样的品格

Michelle Liu 6DN: 我对未来最大的担忧

Ivonne Tian G5 Panda: 笑是最好的良药

三位入选决赛的学生在ISS校会上进行演讲，特别精彩。他们表现得格外自信、勇敢和专业。我们也要特别感谢五年级的Ivonne Tian，她展现了惊人的勇气来为中学生做演讲。

Semi-Final Judging Panel（半决赛评委）：Mr. Ogden, Ms. Ali and Mr. Goulder

学生会团队对比赛进行了评判，经过深思熟虑，决定2021年演讲比赛的冠军是：Alfredo Zhang: 7SM

Alfredo的演讲最胜出一大原因之一，就是他的热情和演讲魅力，以及他和观众的积极互动。

*Afredo Zhang*获得了冠军奖杯

Michelle Liu 和 *Ivonne Tian* 获得亚军

半决赛选手、决赛选手、学生会评委、家长嘉宾

我们期待明年的演讲比赛!

上海校外艺术写生比赛

上海校外艺术写生比赛即将开始，欢迎所有KS3/4/5学生报名参加，扫描二维码报名。

校服

请知悉2020-2021学年，协和浦东学生在校必须穿校服，当参加学校活动时也必须穿正装校服，除了体育课和CCA活动课程以外。活动课也要求学生穿学校运动校服而不是运动连帽衫，穿黑色学校鞋而不是运动鞋，请参考下面的图片。

如果您的孩子还没准备好校服，请确保在新学年开始之前购买。请直接从我们的校服供应商购买: http://www.graceuniform.com.cn/

请注意以下事项:

- 只允许穿深蓝色、白色、黑色和灰色的袜子/连裤袜
- 学生不允许穿紧身裤代替连裤袜
- 男生应该打长领带，女生打短领带
- 在体育课上，学生只能穿黑色运动鞋

如有任何问题，请与我们联系。

校历

请查阅附件2021-2022校历。

请知悉：2021-2022校历基于上海市政府的相关政策制定，12月23日- 12月31日，六到九年级学生将安排“中国文化周”体验学习。九年级的所有学籍生明年将参加多门学科的中考，学校将为他们做集中复习。因此，我们希望您在中国文化周期间不要为您的儿子/女儿请假。

以往这段时间是学校冬季假期，因而，学校将批准这段时间内的请假申请，若您要请假，请尽早告知您孩子的班主任老师。

招生

为支持到下学年招生部工作，如您孩子下学年将不在我校继续就读，请于2021年6月18前邮件告知至叶老师ciciy.pd@suis.com.cn。

关键日期

请知悉以下重要活动日期

- 6月14日星期一——端午节假期
- 6月17日星期四—— 六-IG1年级音乐会 (13:30-15:00)
- 6月18日 星期五—— IG2/A2毕业典礼 (15:15-18:30)
- 6月22日 星期二——KS3/IG1颁奖典礼 (16:15-18:30)
- 6月23日星期三——发放期末成绩报告单
- 6月25日 星期五——第二学期最后一天在校日（中午12点放学）。

Kind regards,

Ms. Kim Sahi
Co-Principal

Ms. Bonnie Cai
Assistant Principal and Head of Secondary